

Das HWR-Deutschlandstipendium

Auswahlprozesse gestalten:

Verfahren, Kriterien, Leistungsprüfungen

Denise Gücker,
Kordinatorin Deutschlandstipendium



Hochschule für Wirtschaft und Recht (HWR) Berlin

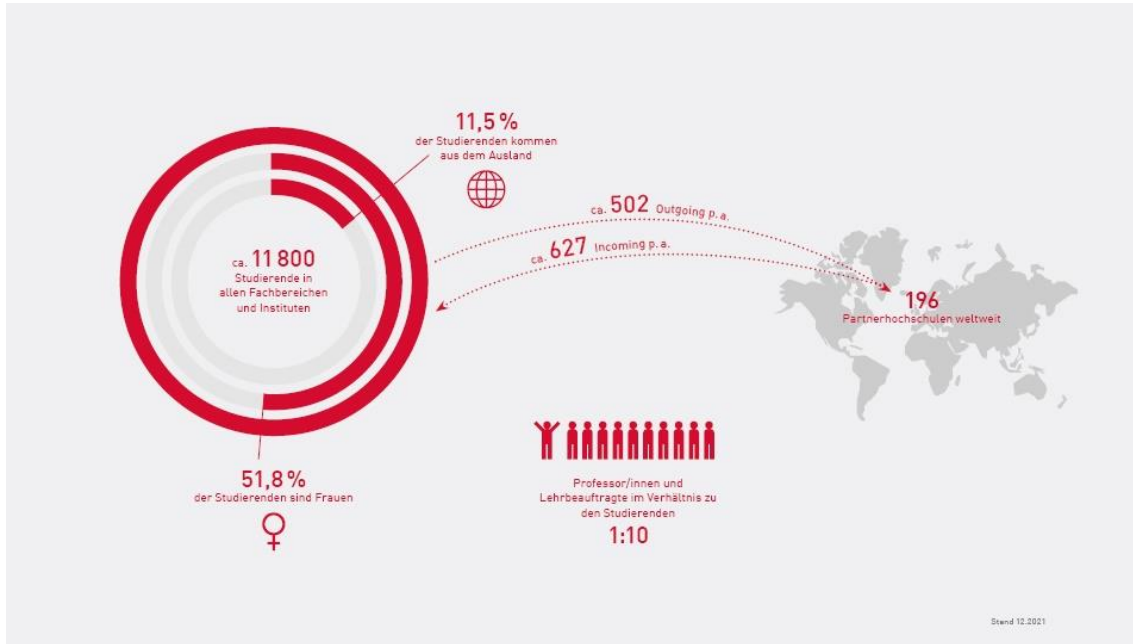

- 11 800+** Studierende
- 230+** Professor:innen
- 800+** Lehrbeauftragte
- 56** Studiengänge
- 196** Partnerhochschulen
- 16** Forschungsinstitute

Profil der HWR Berlin

Fachliche Bandbreite:

- Wirtschaftswissenschaften
inkl. div. Schnittstellen
- Rechtswissenschaften
- Verwaltungswissenschaften
- Informatik
- Ingenieurwissenschaften
- Polizei und Sicherheitsmanagement



Praxisnah & International

Starker Praxisbezug

- 20 duale Bachelor-Studienprogramme
- 700+ Partnerunternehmen

Sehr international

- 180+ Partnerhochschulen weltweit
- 13 Doppelabschlussprogramme
- > englischsprachige Masterprogramme



Stipendienjahr

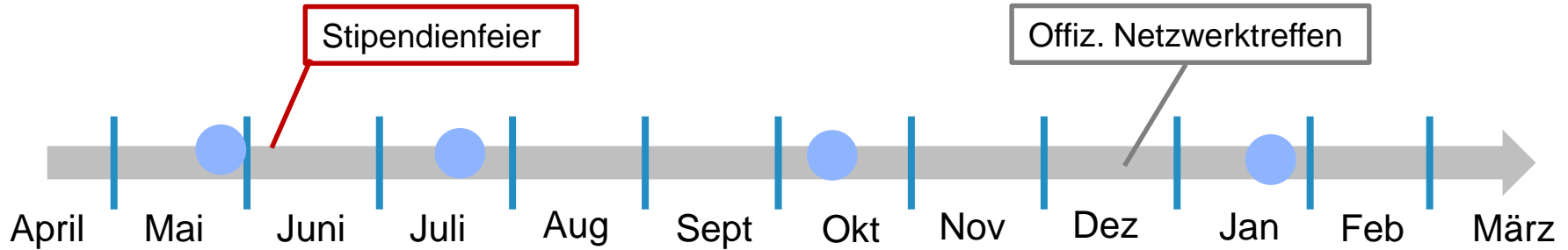

Zeitplan für Bewerbung & Auswahl:

- Januar: Bewerbungszeitraum
- Febr./März: Sichtung der Unterlagen
- Ende März: Auswahlkommission

„Stammtische“/Netzwerktreffen
für Stipendiat:innen & Alumni

**1. April 2023:
54 Stipendien**

Auswahlkommission - zentral



Hochschule für
Wirtschaft und Recht Berlin
Berlin School of Economics and Law

Mitglieder (10 stimmberechtigt, 2 beratend*)

- Hochschulleitung (Vizepräsident:in)
- 6 Studiendekan:innen der Fachbereiche sowie ein Zentralinstitut
- 2 stud. Vertreter:innen (vom AStA benannt)
- Mitglied des Alumnivereins
- zentrale Gleichstellungsbeauftragte*
- Beauftragte:r für Studierende mit Behinderungen/ chronischen Erkrankungen*



Auswahlkriterien



Gewichtung

- 75% Leistung
- 25% weiche Kriterien

Weiche Kriterien

- gesellschaftliches & soziales Engagement
- persönlicher Werdegang
- persönliche & soziale Umstände, Bildungsherkunft

3. Kategorie „Persönliche und soziale Umstände“: max. 2 Stipendienpunkte

Gemäß Richtlinie: schwere Krankheit oder Behinderung, Betreuung eigener Kinder - insbesondere als alleinerziehendes Elternteil, oder pflegebedürftige nahe Angehörige, besondere soziale Härten, familiäre Herkunft

| Bei der Punktevergabe unberücksichtigt bleiben: | Diese Umstände geben für sich genommen 1 Punkt | Diese Umstände geben einen Punkt, sofern mind. 2 Sachen zutreffen |
|--|---|--|
| <ul style="list-style-type: none">• Finanzieller Hintergrund | <ul style="list-style-type: none">• Betreuung eines pflegebedürftigen/ schwerbehinderten Familienangehörigen• Eigene Schwerbehinderung / stark beeinträchtigende chron. Krankheit• Eigenes Kind; Alleinerziehende• Vollwaise/ ggf. Halbwaise | <ul style="list-style-type: none">• Migrationshintergrund, Geflüchtete, Eltern als Asylbewerber, Gastarb. nach Dtl. gekommen etc. – es muss eine berücksichtigungsfähige „Migrationsgeschichte“ sein• Schwerkranker naher Familienangehöriger• Schwierige familiäre Verhältnisse• Nicht-akademischer familiärer Hintergrund• Weitere nachvollziehbare soziale Härten |

Beispiel für die Operationalisierung der weichen Kriterien

Operationalisierung aller Kriterien für Auswahlkommission (Ausschnitt)



| AF | AG | AH | AK | AL | AM | AN | AO | AP | AQ | AR | AS | AT | AU | AV | AW | | | | |
|---|-----|------|--|--|--|--|--|-----|--|---|----|----|-----|---|---|---|--|-----|--|
| <p>Stipendia-Punkte Ranking</p> <p>StipP Leiste StipP soant StipP SUM Berufswsbildung Diskeg_Berufstgkhtg Vorseggegangenes Studium_/_Zweitstudium Praktika Auslandsaufh StipP Werteganz Gesellschaftliches_oder_sociales_Engagement Gesellschaftliches_berufspolitisch_oder_politisches_Engagement Gemeinwohler_oder_karitativ_Engagement StipP Engagem Persönliche_familiär_wed_ale_Umstade Persönliche_familiär_wed_ale_Umstade2 StipP persö Umstade BA</p> | | | | | | | | | | | | | | | | | | | |
| 15 | 3,5 | 18,5 | 09/2018 - 09/2020 Abgeschlossene Berufsausbildung zur Kaufrau für Büromanagement | | | | | 0,5 | seit 2023: eigene Mitgliedschaft im Kindernetzwerk e.V. seit 2017: ehrenamtliches Engagement im Kindernetzwerk e.V., ACHSE e.V. (nachgewiesen durch die Zeitungsatikel und Teilnahme an Seminars (5.1.) 2017 - 2018: in Deutschen dystonie Gesellschaft e.V. als Gruppenleiterin (2.1.) | | | | | | | | | | |
| 15 | 2,5 | 17,5 | | | | 9/2020-03/2021 Praktikum im Global Engagement & Leadership Facilitation bei der Otto von Guericke Universität | 09/2016-07/2017 entwicklungspolitische Freiwilligendienst in Kambodscha | 0,5 | 08/2022: Podcast Sexual Exploitation within Europe in the Digital Era 08/2020 - 08/2021: Ehrenamt und Mitglied im Verein Quarantine Island, Neuseeland, Leitung Bildungsprojekte & Erhaltung der natürlichen Biodiversität 01/2021: Ehrenamtliche Tätigkeit beim Ministry of Youth Development New Zealand and New Zealand 08/2019: freiwillige Mitarbeiterin in der Kinderzeitschrift Stutengarten in Kooperation mit UNICEF (RM) | Seit 10/2022, Hochschule für Wirtschaft und Recht Berlin, Vortragsreferent (Master Political Economy of European Integration) 12/2021-10/2022, Mitglied der Hochschule, Innenschaft der Universität für angewandte Kunst Wien, Referentin für internationale Studierende, 4h wöchentlich 10/2020-10/2021, Mitglied des Global 10/2022-09/2023: HVFR Berlin, studentisches Mitglied in den Prüfungsausschüssen PuMa und MaMaGo, 5 Std./Semester 04/2017-04/2020: HVFR/HVT Berlin, Jahrgangssprecherin PuMa, 1Std./Woche 10/2019-10/2020: studentisches Mitglied der Gemeinsamen Kommission (GK), 6 Std./Semester 10/2017-08/2018: HVFR/HVT Berlin, stv. maria.kraus@hwr-berlin.de | 2 | | | | 2 | Krankheiten, Behinderungen (z.B. Beschreibung über eine chronische Erkrankung oder ähnlich) | Durch meine Schwerbehinderung, eine chronische Bewegungsstörung (Myoklonus dystonie Syndrom) musste ich in schulischer Hinsicht die Schule nach der 10. Klasse verlassen. Daraufhin habe ich meinen Abschluss nachgeholt und meine Ausbildung abgeschlossen, anschließend mein | | |
| 15 | 2,5 | 17,5 | 08/2013-08/2015: Abgeschlossene Berufsausbildung zur Bankkauffrau mit der Zusatzqualifikation Allianz bei der LBBV | 06/2015-12/2015: Service-Managerin bei der LBBV (8 M) | 10/2021-09/2022: Master of Science, Interdisziplinäre Public and Nonprofit Studies, Universität Hamburg, nicht beendet 04/2020-09/2021: Bachelor, Wirtschaftsrecht, HTW Berlin, nicht beendet | | | 0,5 | | | | | 1 | kein akademischer familiärer Hintergrund (wenn keine Nachweise vorh., bitte im Textfeld erläutern) | Vater: Zimmermann, Ebauschwerzänderiger Mutter: Bankkauffrau + Erkrankung Elisa Spieler an Depressionen und einer Angststörung in therapeutischer Behandlung | 1 | Nei | | |
| 15 | 2,5 | 17,5 | | | 09/2019-06/2021 Bachelor, Marketing, Nationale Jurik Feldkovingski Universität Czernowitz *das Studium wurde nicht abgeschlossen | | | 0,0 | Seit 03/2022: Vizepräsidentin der Abteilung Finanzen & Recht des Berliner TU-Lokalkomitees, AIESEC in Deutschland 12/2021-01/2022: Managerin der Abteilung Finanzen & Recht des Berliner TU-Lokalkomitees, AIESEC in Deutschland Seit 03/2022: Mentorin, HVFR Buddy Program 05/2022-09/2022: Freiwillige Lead for Peace Projekt, AIESEC in der Ukraine (Organization von Bildungsveranstaltungen für Kinder aus der Ukraine) 09/2020-12/2020: Mentoring Freiwillige, Jugendorganisation MOZI-IND | | | | 1,5 | 03/2022-08/2023: Freiwillige in der Flüchtlingsunterstützung, Berlin Arrival Support - Koordination der Flüchtlige im Berliner Hauptbahnhof und Erbringung von Übersetzungsdienstleistungen in der Kommunikation mit DE-Mitarbeitern, Housing-Team und Ärzten; 6 bis 8h pro Woche | Ich komme aus der Ukraine und meine Familie lebt dort (und ich bin ein Jahr vor der massiven russischen Invasion aus studienbezogenen Gründen umgezogen). Wegen des Krieges wurde mein Vater zum Militär eingezogen. | 1 | Nei | | |
| 15 | 2,5 | 17,5 | | | 09/2018-08/2021 Bachelor, Psychologie, Eberhard-Karls-Universität Tübingen, nicht beendet. 09/2021-03/2022: Bachelor, Psychologie, | | 08/2013-08/2014, Austauschjahr in Uterberg | 0,5 | seit 2018: Ehrenamtliche Tätigkeit bei Youth-Line als Krisenbeiraterin für Kinder und Jugendliche mit Suizidalität seit 2014: Ehrenamtliche Tätigkeit bei Youth-Forth-Understanding, Mitarbeit im Bereich Demokratieziehung und interkulturelle Kommunikation | 09/2022-heute: 2. Jahrgangssprecherin, Tätigkeiten Kommunikationsvermittlung und Interessenvertretung, Aufwand ca 30 Min wöchentlich | | | 2 | 09/2011-08/2013: Ehrenamtliche Tätigkeit im Altbauheim Veltmar Markt (Lünen) als Betreuung für einsame und demente Senior*innen, 2h pro Woche | | | 0 | Nei | |
| 14 | 3,5 | 17,5 | 09/2022: heute Praktikum bei KPMG Deutschland im Bereich Accounting and Process Advisory (Vollzeit) 09/2019-03/2020: Ausgänger in Sydney, Australien (Vollzeit) | | | 09/2019-03/2020: Au Pair in Sydney, Australien 07/2015: Schüleraustausch in Lausanne, Schweiz (Nachweis siehe Abiturzeugnis in 5.1.) 01/2015: Schüleraustausch in Tarragona, Spanien (Nachweis siehe | | 0,5 | 09/2022: heute: Stiftung Zukunft Berlin - Hauptverantwortliche & Sprecherin des Themenkomplexes "Mentale Gesundheit" Engagement für die Entstigmatisierung von psychischen Krankheiten und den Ausbau von Therapie- und Hilfsangeboten) | 10/2021-01/2022: Allgemeiner Studierendenabschluss (ASA) der HWR, Vorstand für Innere und Recht, circa 10h/ Woche 04/2021 - 01/2022: Buddy Programm Mentor an der HWR Berlin, Zeitaufwand variabel, aber recht gering 2015-2017: AG Aula Technik (Ehrenamtagement) 6h/ Woche (Nachweis siehe Abiturzeugnis "Bemerkungen") 2015-2017: Pädagogin der Schülerzeitung "MZ", 3h/ Woche (Nachweis siehe | | | 2 | Krankheiten, Behinderungen (z.B. Beschreibung über eine chronische Erkrankung oder ähnlich) | Vater: bis 2007 Langzeitarbeitslos, nun Mobilfunktechniker, Krebskrank, schwere rezidivierende Depression Mutter: früh pensionierte Lehrerin, chronisch krank. Aufgrund der schweren psychischen und psychischen Erkrankungen meiner Eltern musste ich früh viel Verantwortung übernehmen, selbstständig werden, und im | 1 | Nei | | |

Herausforderungen



- Kleines DStip-Team (mit jeweils anteiligen Stunden im Programm), keine Ressourcen für Trennung von Personal in Zuständigkeit für Förderer und Stipendiat:innen
- Altes IT-Tool für Bewerbungsverfahren (neues ab 2024 geplant) – ineffizient
- Manuelle Sichtung, Prüfung und Aufbereitung der Unterlagen für Auswahlkommission erfolgt zentral durch kleines DStip-Team:
 - Vorteil: erstes „Kennenlernen“ der Stipendiat:innen
 - Nachteil: sehr ressourcenintensiv
- persönliche Atmosphäre im Stipendienprogramm (inkl. Career, Alumni etc.), indiv. Rahmenprogramm, viel Kommunikation



Vielen Dank für Ihre Aufmerksamkeit!

Denise Gücker,
Koordinatorin Deutschlandstipendium, Career Service
Denise.Guecker@hwr-berlin.de

Informationen zum HWR-Deutschlandstipendium:

- [Für Studierende](#)
- [Für Förderer](#)